Bilaga 1

Naturskyddsföreningen
Vänersborg

VERKSAMHETSBERÄTTELSE 2022

MEDLEMMAR

Föreningen är en krets av Naturskyddsföreningen. Kretsens medlemsantal är 658 personer (675), varav 363 (388) har familjemedlemskap. Föregående års siffror inom parentes.

STYRELSEN

Styrelsen har under året utgjorts av Susanne Björk ordförande, Thomas Ögren vice ordförande, Eva Spetz sekreterare, Mats Knutsson kassör samt ledamöterna Marta Årnell, Lave Thorell och Göran Carlsson. Styrelsen har inga suppleanter.
Under året mellan årsmötena har styrelsen haft sju protokollförda sammanträden.
Revisor under året har varit Eivind Skoog och suppleant Ingvar Hellberg.

ÅRSSTÄMMA

Årets kretsstämma hölls tisdag 15 mars på Vänersborgs museum och 32 medlemmar närvarade. Efter årsmötet höll Ola Engelmark en föreläsning om det långsiktiga skogsbruket där biologisk mångfald och sociala värden finns kvar, och där skogen är en del av klimatarbetet. Referat från föredraget finns på vår hemsida,
https://vanersborg.naturskyddsforeningen.se/2022/04/06/mangfaldsbruk-av-skogen-gynnar-skogsbrukare-flera-ganger-om/

EKONOMI

Föreningens ekonomi för verksamhetsåret 2022 redovisas separat.
Föreningens bankförbindelse har varit Swedbank.

ÅRETS AKTIVITETER

Efter Coronapandemin har föreningen under 2022 genomfört fler aktiviteter än under 2021, 18 st med totalt 370 deltagare. Då har vi inte räknat med alla som besökte vår monter på Hållbarhetsveckan på Nuntorp. Våra aktiviteter sker alltid i samverkan med Studiefrämjandet Fyrbodal.
2022 arrangerades för första gången två Klädbytardagar, en på våren och en på hösten. Vänersborgs kommuns Hållbarhetsveckan sammanföll 2022 med Naturskyddsföreningens Miljövänliga veckan (alltid vecka 40).

Aktiviteterna inom temagrupperna presenteras under respektive rubrik nedan.
Här är övriga aktiviteter under året:

Söndag 30 januari	Guidning vid fågelmatarstationen vid Lillåstugan
Fredag 25 mars	Ugglekvällen vid Ekebacken, Halleberg i Vargön
Söndag 19 juni	Studiebesök vid Engsro, Evenstorp i Brålanda om småskaligt jordbruk
Torsdag 1 september	Klimat - politikerdebatt (hela 50 personer deltog)
Lördag 17 september	Håll Sverige Rent-dagen, skräpplockning vid Holmängen
Lördag 10 december	Manifestations Light for defenders i Plantaget, ett samarrangemang med Fridays For Future Vänersborg

B2240 SB

Vandringar och exkursioner
Gruppen arrangerar utflykter och vandringar med exkursioner på olika ställen i vår region. Sammankallande är Thomas Ögren.

Söndag 3 april	Länsförbundets medlemsmöte i Risveden, skogsvandring
Söndag 19 juni	De Vilda Blommornas Dag vid Brinkebergskulle
Söndag 16 oktober	Höstutflykt till Hunnegården, exkursion lavar och mossor
Söndag 4 december	Adventsvandring till Grinnsjötorp

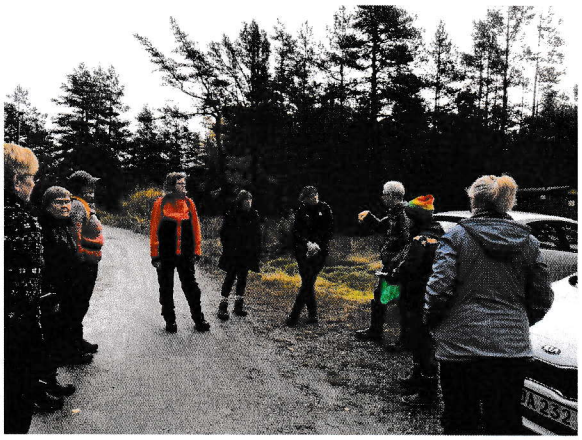

Bilder från exkursion lavar och mossor

Handla miljövänligt-gruppen
Samordnare för gruppen är Susanne Björk och Britt-Marie Karlsson. 2022 var första året som två Klädbytardagar genomfördes; söndag 27 mars och lördag 8 oktober. Sistnämnda ett samarrangemang med ungdomsverksamheten Timjan.

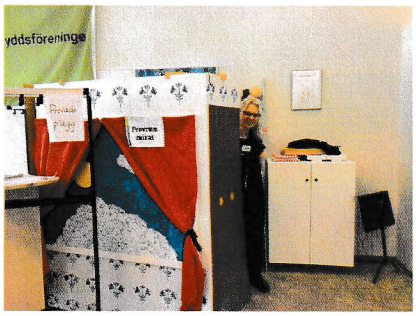

<u>Hållbarhetsveckan i Vänersborg – invigningshelg på Nuntorp 1-2 oktober</u>
2022 sammanföll kommunens Hållbarhetsvecka med Miljövänliga veckan, alltid vecka 40. För andra året deltog föreningen som utställare på Nuntorp under lördag och söndag 1-2/10. Temat för föreningen var återigen "Byt till eko" med fokus på ekologisk frukost. Syftet med deltagandet var också att visa upp föreningen och prata om vår verksamhet. Här intill är montern vi hade på Nuntorp.

Lillåstugan
Föreningen hyr sedan maj 2020 torpet Lillåstugan av Vänersborgs kommun. Samverkan med kommunen är gott och flera insatser har skett under 2022. Kretsen har fått igenom en förbättring av stigen uppströms bron genom dränering och grusning. Dessutom är en överenskommelse om kommunens köp av brukets skog på kommunens mark på väg. Kretsens påverkansarbete med att få till stånd ett naturreservat kring Lillån fortsätter.

22 B 40 SB

Som underhåll på stugan har kommunen rättat till skorstensskyddet så att regn inte kommer ner i piporna och ger rost i kaminen. Kommunen har även bidragit med sopkärl för förvaring av fågelfoder.

Fyra filmer är planerade i samarbete med kommunen och nr 1 Lillåstugan blev klar redan 2021. Under 2022 blev nr 2 Lillån klar. Se filmen på vår hemsida. Båda dessa filmer finns som QR-koder på anslagstavlan vid Lillåstugan. Film nr 3 De gamla broarna och vägen i skogen är inspelad men ska justeras under våren 2023 medan nr 4 Önafors återstår att spela in.

I stugan och i de nära omgivningarna samlas vi för olika möten och aktiviteter som har med verksamheten att göra. Men det finns även en arbetsgrupp som ser till att stugan och området runt om är i gott skick.

Thomas Ögren är stugvärd och har haft den dagliga tillsynen och skötseln av gräsmattan och trädgårdsmöblerna. Lave Thorell är sammankallande och har ansvarat för "påverkansarbetet för ett naturreservat" och har haft kontakterna med kommunens förvaltning. Göran Carlsson, Marta Årnell och Kim Blomster m.fl. har medverkat i direkta aktiviteter i eller vid stugan/Lillån.

Arbetsgruppen har under året bland annat fyllt på med husgeråd i stugan, målat trädgårdsmöbler och renoverat ytterdörren.

Aktiviteter vid Lillån 2022

Sista helgen i januari är numera tradition att ha guidning vid fågelmatarstationen strax öster om Lillåstugan. Söndag 30 januari höll Marta Årnell i aktiviteten och berättade om de fåglar som kom dit.

För andra året i rad firade vi Den Biologiska Mångfaldens Dag söndag 22 maj med en mångfald av aktiviteter för hela familjen, både i stugan och utanför.

Lave guidade flera vandringar, Thomas hjälpte besökare att bygga en fågelholk, Delphine visade hur man kan göra egna fröbollar, och det var hela två tipspromenader i närområdet. En av dem var om olika fågelarter, och den andra om Operation:Rädda bina som en del av rikskampanjen om våra pollinatörer. Läs mer på www.raddabina.se.

22 maj passade vi även på att fira två år i Lillåstugan med öppet hus. Då presenterades också en utställning med de enkätsvar föreningen fått från de politiska partierna i Vänersborg. Resultatet finns på vår hemsida på

https://vanersborg.naturskyddsforeningen.se/2022/06/04/valar-2022-har-ar-enkatsvaren-fran-de-politiska-partierna-i-vanersborg/

Torsdag 3 november, under höstlovet var det premiär för användning av Lillåstugans renoverade järnspis när det var talgbollstillverkning. Susanne Björk och Marta Årnell höll i den aktiviteten.

B SP

Grinnsjötorp

Verksamhetsgruppen för Grinnsjötorp håller ihop verksamheten på torpet och är gemensam för våra tre naturskyddsföreningar dvs. Trollhättans, Grästorps och Vänersborgs. Gruppen har haft 10 möten med minnesanteckningar. Verksamhetsgruppen har bestått av från Grästorp Ingela Lidvall och Magnus Vetter, från Trollhättan Bernt Björk och Henrik Karlsson samt från Vänersborg Thomas Ögren och Ann Olsson (samordnare). Thorulf Lundqvist, Trollhättan, och Susanne Björk,Vänersborg anslutit under året. Vid två av våra möten har vi träffat representanter från Sveaskog för att stämma av planer för reservatet och praktiska frågor.

Söndagsaktiviteter under sommarhalvåret har varit

24 april	Fagning;
5 juni	Biologiska Mångfaldens dag;
7 augusti	Slåtter plus dagar senare stackning av det slagna gräset
4 sept	Svampens dag

Nyheter var BioBlitz den 21-22 maj och den 11 juni fönsterkurs, inställd p.g.av få anmälningar. I december höll Vänersborgsföreningen i adventsvandringen, som avslutades runt elden utanför torpet denna gång då vi inte får elda i spisen inne i stugan. Ingen utlåning av stugan har skett. Stugbacken med grillplatsen är ett populärt besöksmål året runt.

Länsstyrelsen Västra Götaland beviljade en förlängning till 31 oktober 2023 av vårt LONA. Under hösten startade planeringen av projektet. (LONA = Lokala naturvårdssatsningen)

Samverkan har skett med Västra Tunhems Bygdegård genom kulturinslag i våra arrangemang samt Stiftelsen Bergagården. Vi var representerade på årets enda BIS-träff (Bergsintressenter i Samverkan) och 17 juni då stiftelsen invigde de nya och upprustade lederna.

Studiecirklar

Naturfotogruppen i Vänersborg

Studiecirkeln samordnades av Tommy Malmström och gruppen består av 10 personer.
Under året var det tio månadsmöten med fotovisning med bildkritik. Utöver månadsmöten har gruppen haft "teknikträffar" med bildbehandling, Ett antal fotoutflykter utfördes, bl.a. till Dahlens kvarn, Lagmansered med naturområde och till Gräfsnäs (kattugglor). Närvaron har varit hög på alla träffar och utflykter. Alla i gruppen tycker att de under året har utvecklats i sitt naturfotograferande.

Fixa grejen!

Cirkelledare är Susanne Björk och gruppen, cirka 10 deltagare, håller till i slöjdsalarna på Fridaskolan. Under 2022 genomfördes sju träffar. Vi har fortsatt att laga och renovera för öka livslängden på det vi har och minska konsumtion av nya produkter. Fördelen med att träffas i studiecirkelform är att vi kan få tips av varandra.

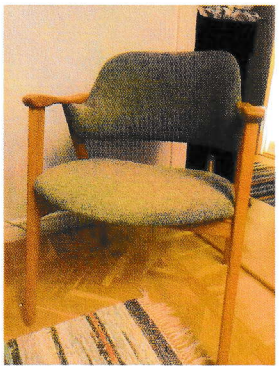

BB AO SB

Övriga grupper

Programgruppen
Gruppen har tillsammans med styrelsen tagit fram ett vår- och sommarprogram samt ett höst-och vinterprogram. Sammankallande har varit Susanne Björk.
Respektive programansvarig ansvarar för att meddela Webbgruppen hur aktiviteter ska marknadsföras.

Webbgruppen
Föreningens webbgrupp ansvarar för föreningens hemsida inklusive rikskalender och Facebooksida. Britt-Mari Karlsson är föreningens webbredaktör och sammankallande för gruppen.
Webbgruppen ser till att marknadsföring av aktiviteter sker i relevanta digitala kanaler som föreningen har till förfogande:

- Utskick via medlemsregistret (till medlemmar med e-postadress)
- Turistbyråns webbsida www.visittv.se
- Textannons i TTELA
- Sponsring av Facebookinlägg/-evenemang
- Månadsmejl för att presentera kommande månads aktiviteter

Samverkan

BIS (Bergsintressenter i Samverkan)
BIS (Bergsintressenter i Samverkan) och Stiftelsen Bergagårdens arbetsgrupp är samarbetsgrupper för föreningar och intressenter verksamma på Halle- och Hunneberg. Kontaktpersoner för Vänersborgs Naturskyddsförening är Thomas Ögren och Ann Olsson.

Fridays For Future Vänersborg
Under 2022 har FFF genomfört manifestationer i gågatekrysset i Vänersborg vid ett flertal tillfällen. Den engagerade gruppen håller kontakt med varandra via en sms-grupp.
Lördagen den 10 december genomfördes ett samarrangemang i Plantaget i samband med kampanjen Light for defenders.

Slutord
Styrelsen framför till samarbetspartners och alla sina engagerade medlemmar ett varmt tack för allt intresse, all hjälp och stöd under det gångna året.

Vänersborg i mars 2023

Styrelsen

Susanne Björk